

Wandelroute Ommetje van Serooskerke

2500 meter

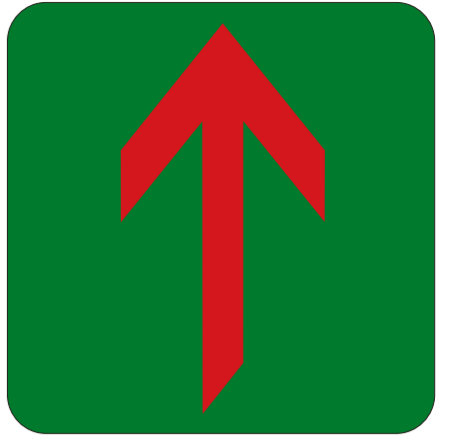

2. Vliedberg

Aan de Molenweg lag een vliedberg, die in 1813 is afgegraven. Het is niet bekend waar de vliedberg exact heeft gelegen. Een van de percelen aan de Molenweg heette 't Oge Wurf. Een wurf of werf is opgehoogde grond. Wellicht lag hier de vliedberg. Maar ook is het mogelijk dat de vliedberg in de bocht van de Molenweg lag. Volgens de laatste inzichten zijn de meeste vliedbergen restanten van mottekastelen uit de 12e, begin 13e eeuw. Karakteristiek van het mottekasteel is de heuvel (motte) die als ondergrond voor de verdedigingstoren diende.

3. Brouwerssprienke

Het dialectwoord 'sprienke' is afgeleid van sprenk. Een sprenk is een natuurlijke zoetwaterloop. De Brouwerssprienke liep vanaf de Veerse watergang achter de Johanneskerk langs, richting het noordwesten. Door de slechte afwatering waren grote delen van Walcheren in de winter onbereikbaar. Men was dan aangewezen op het vervoer per schuit via watergangen en sprenken. Achter de Johanneskerk lag aan de Brouwerssprienke het schuitvlot. Dit was de plaats waar de schuitvaarder met zijn schuit aankam en vertrok. Het vervoer per schuit heeft tot eind van de 19e eeuw bestaan. Vanuit het noorden lag langs deze sprienke tot aan de Vrouwenpolderseweg een wandelpad, het Brouwerspad.



4. Park Welgelegen

Meer informatie vind je op het informatiebord in het park.

5. Gouden muntvondst uit 1966

Meer informatie vind je op de plaquette Torenstraat 38.

6. Brandweerkazerne

De brandweerkazerne (Torenstraat 30) is, dankzij een legaat van mevrouw Tak-Van Vollenhoven, omstreeks 1930 gebouwd. Het gebouw was multifunctioneel. Er was plaats voor de brandspuit, de lijkkoets en twee cellen voor arrestanten. De lijkkoets was ook een schenking van mevrouw Tak-Van Vollenhoven. In de toren werden de brandweerslangen na gebruik opgehangen om te drogen. In die tijd waren het nog slangen van vlas. Bovenin de toren zitten nog de haken waaraan ze werden gehangen. In 2008 werd een nieuwe brandweerkazerne aan de Vrouwenpolderseweg in gebruik genomen.

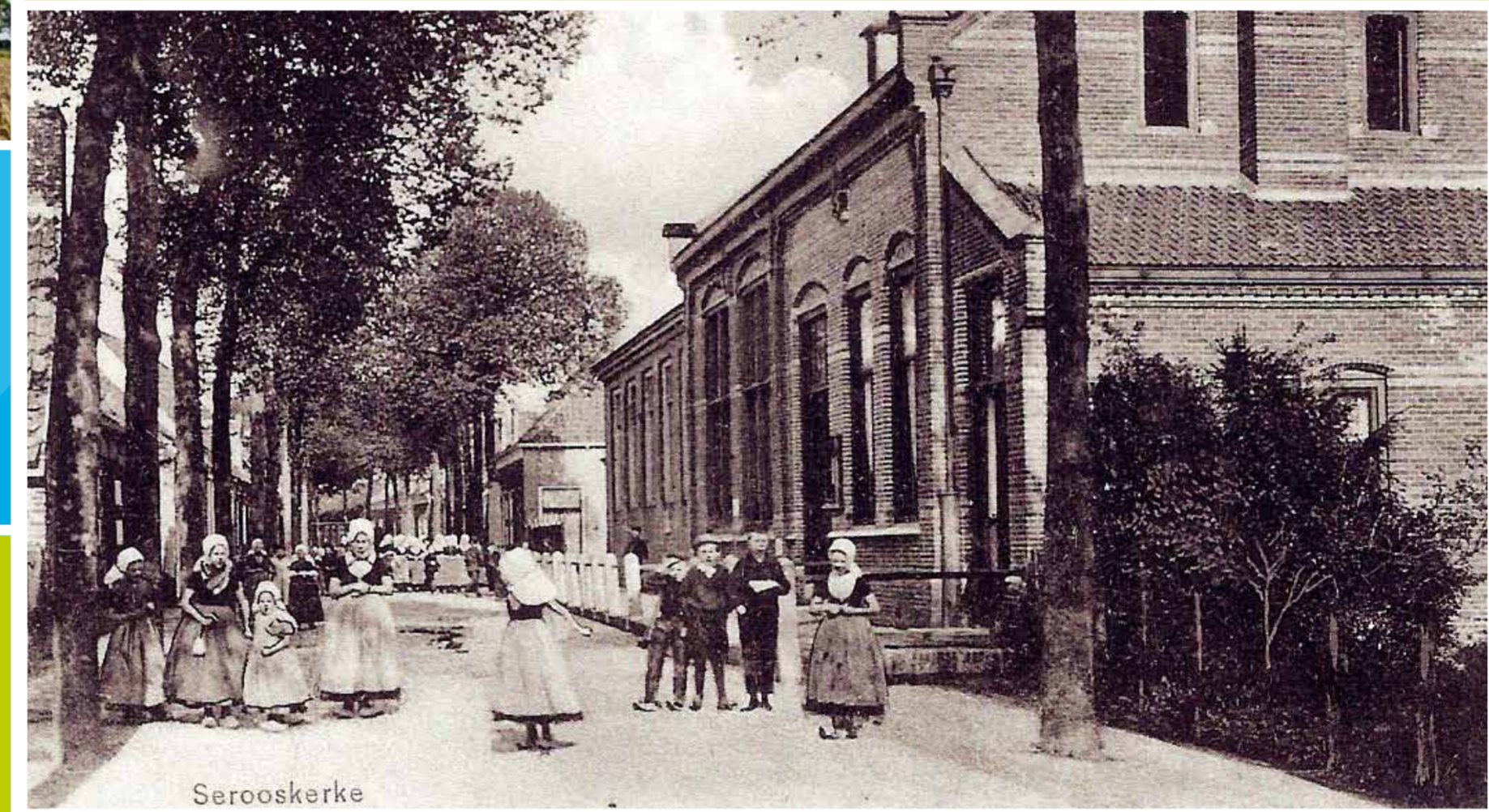

Serooskerke

7. School en gemeentehuis

In 1862 werd in de Torenstraat (huisnummer 33 en 33A) een nieuwe openbare school gebouwd. In 1883 werd de school met twee lokalen (huisnummer 35 en 37) uitgebreid. Omdat er in 1900 ook een school werd gebouwd in opdracht van de Vereniging voor Gereformeerd Lager Onderwijs waren de twee lokalen uit 1883 overbodig geworden. Deze werden in 1905 verbouwd tot gemeentehuis en een woning voor de veldwachter. Door de gemeentelijke herindeling per 1 juli 1966 verloor het gemeentehuis haar functie en ook de politiewoning kwam leeg te staan. Van 1966 tot 1984 waren ze in gebruik als politiebureau. Een jaar later werden er appartementen van gemaakt. Tot 1953 is er in de lokalen met huisnummer 33 en 33A school gehouden. In de gevel van het voormalige gemeentehuis zie je het wapen van Serooskerke (Drie gouden hondenkoppen op een blauw veld).



9. Muntplein

Hier stond vroeger naast de Johanneskerk hotel De Lindeboom. Zie voor informatie het bord naast het Praethuisje.

8. Oude pastorie

De pastorie aan de Torenstraat 8 werd in 1879 gebouwd voor de predikant van de Nederlandse Hervormde Kerk. Op dezelfde plek stond ook de vorige pastorie. Op een steen in de voorgevel staat te lezen: 'De eerste steen gelegd door Pres. Kerkvoogd Pieter Melis Pz., den 13 Juni 1879'. Tot 1974 deed de woning dienst als pastorie. In 1975 werd een nieuwe pastorie aan de Poortstraat gebouwd.



Serooskerke (W.) Dorpsstraat met Pastorie

1. Molen

Op de hoek van de Molenweg/ Vrouwenpolderseweg werd in 1835, op een berg waarop eerder een standaardmolen stond, molen De Jonge Johannes gebouwd. Later werd de molen De Hoop genoemd. In 1984 werd de molen ongeveer 300 meter in noordoostelijke richting verplaatst. Bij de sloop van de molen kwam men er achter dat de achtkantige molen op de hoeken op stukken van grafzerken rustte. Sinds 2011 heet de molen weer De Jonge Johannes.



SEROOSKERKE (W.), Molen